Le petit Camburat 2023

Journal municipal d'information

Sommaire

Mot de Mme le maire	2
Travaux	3
Bugdet	4
Police du maire	5
Revue de Presse	6
Syndicat d'adduction d'eau potable	7
Rappel des consignes de tri	8
Fête des voisins de Malagorse	9
Concours de Soupe	9
Comité des fêtes	10
L 'école le Petit Prince	11
Club de l'Amitié	12
Société de chasse	12
Le 11 Novembre	13
A propos des mines	13
Infos Pratique	14
Etat Civil	15
L'info de la commune en directe	16

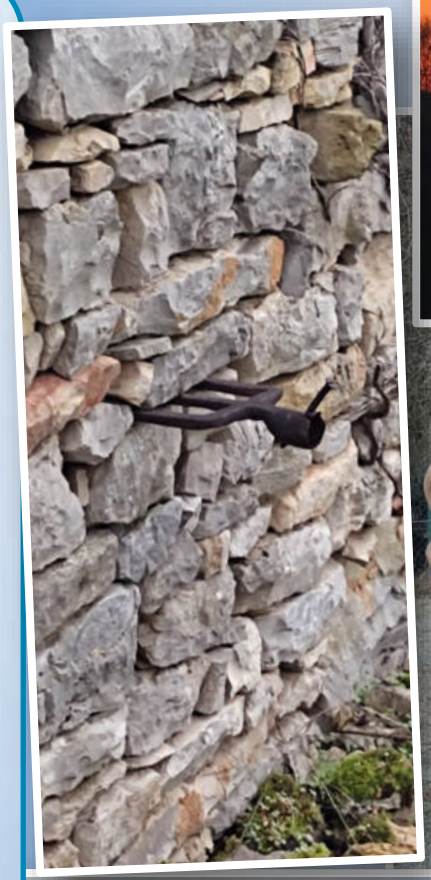

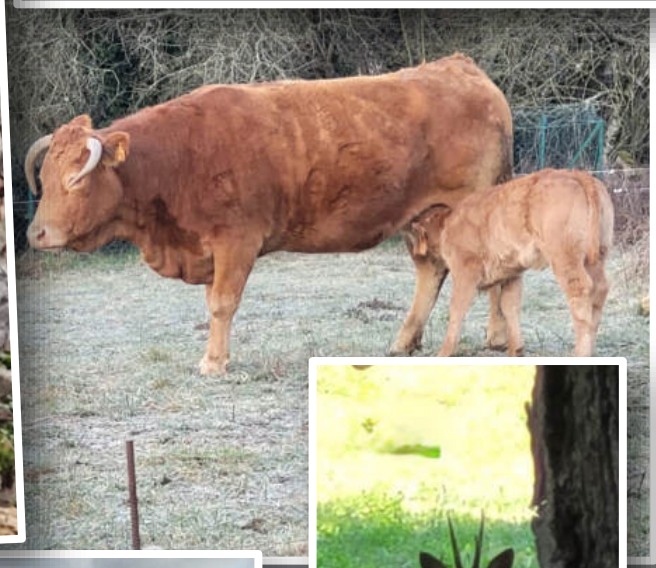

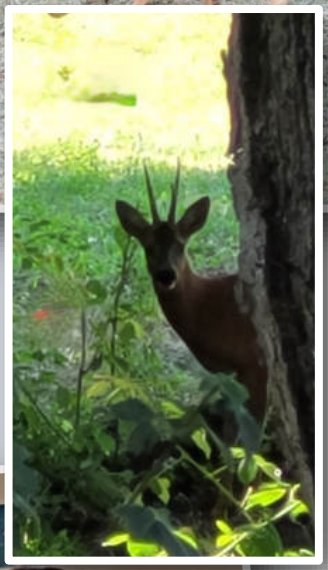

* Merci à Didier pour les photos

Le Mot de Mme le maire

Chers Camburatoises, chers Camburatois,

L'année 2023 va bientôt prendre fin et nous reprenons le petit journal pour vous transmettre des informations notamment sur le budget, les activités de nos associations et de notre école qui se sont déroulées au cours de cette année.

Ce ne fut pas une année facile pour tous alors je souhaite regarder l'avenir avec optimisme. Bien sûr, il ne s'agit pas d'un optimisme béat et déconnecté de la réalité, qui nous confronte à un contexte écologique, économique et international difficile. J'entends bien, autour de moi, que notre pays et le monde sont en crise. Lorsque cette crise s'étale sur des décennies, ce n'est plus seulement une crise mais un état permanent, celui d'un monde en perpétuelle évolution, avec son lot d'inégalités et d'injustices contre lesquelles nous devons nous mobiliser. Mais, heureusement, il y a une autre réalité, celle que nous vivons au quotidien et qui n'est pas assez mise en avant dans notre pays : la générosité et les initiatives des bénévoles de toutes nos associations, le dynamisme et la créativité de nos entrepreneurs, nos artisans, nos agriculteurs, le talent des enseignants du RPI, la disponibilité et le professionnalisme des agents de notre commune, la mobilisation et la présence sur le terrain des élus… Tous ces moments de convivialité, d'échanges, de partage et de rencontres qui font le sel de la vie

À Camburat, je rencontre chaque jour des personnes de tous les âges dont les idées, les initiatives, le savoir-faire, le sens de l'innovation, la gentillesse et l'humour sont pour moi des sources d'inspiration, de motivation et qui me rappellent quotidiennement le sens de mon engagement de maire : être là avec eux, pour eux, afin d'améliorer encore notre commune alors, du fond du cœur, je les remercie et je vous souhaite au nom de l'équipe municipale de très belles fêtes de fin d'année et une très, très, belle année 2024.

Travaux réalisés en 2023

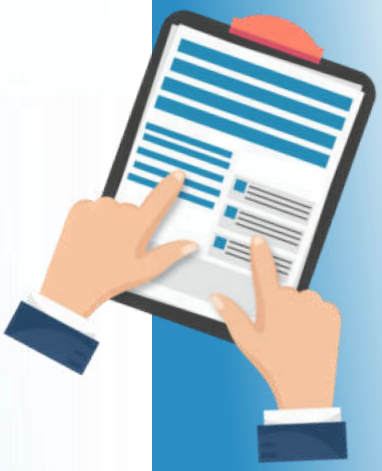

Durant l'année 2023 divers travaux ont été réalisés sur la commune :

Remplacement du portail du cimetière

Protections des poubelles :

Terrassement du terrain derrière la salle des fêtes et aménagement du bourg :

Transformation de la salle du rez-de-chaussée de la mairie en salle de sport pour l'école :

Note sur les budgets 2023

En préambule, à noter que le budget fonctionnement 2022 a enregistré un résultat positif de 21 233 € dû à un encaissement de taxe additionnelle sur les droits d'enregistrement nettement supérieur au montant escompté ainsi qu'au montant de la subvention du Conseil Régional en matière de transport scolaires versé en 2022 intégrant le dernier trimestre 2021.
Ce résultat a été ajouté au report des années précédentes, lequel atteint la somme de 170 644 €.

Le budget Investissement 2022 s'est élevé en dépenses à 80 234 € dont 50 837 affectés aux travaux de toiture de l'église, 12 500 € pour l'achat du véhicule de l'agent technique et 10 626 € en remboursement de capital des prêts en cours.

Quand aux recettes, incluant deux prêts respectivement de 12 000 € (prêt sur 4 ans) et 40 000 € (prêt relais dans l'attente du versement des subventions sollicitées auprès de l'Etat, du Département et du Conseil Régional), elles se sont élevées à la somme de 59 672 € soit un déficit de 21 561 € compensé par le report de l'année précédente de 45 588 €. Nouveau report de 24 027€ pour 2023.

En ce qui concerne 2023, le budget dépenses en fonctionnement s'élève à 259 802 €, compte tenu d'un virement de 47 966 € à la section investissement couvrant les opérations décrites dans le budget investissement ci-dessous.
Les dépenses font l'objet d'un suivi très particulier mais l'augmentation des charges de l'énergie, des points d'indice du personnel communal et des charges à caractère général nous ont obligé à prévoir une augmentation substantielle de celles-ci qui ne seront pas compensées par la Dotation globale de fonctionnement versée par l'Etat
Quand aux recettes, nous prévoyons une diminution de la taxe de mutation car 2022 a connu une embellie sur le plan de l'immobilier ; 2023, au travers des prévisions d'économistes, verra le marché immobilier diminuer fortement.
Une augmentation substantielle est prévue en matière de taxes foncières. En effet, l'Etat a décidé d'augmenter la base locative de plus de 7% sur laquelle sont calculés les impôts fonciers. Le contribuable verra sa taxe foncière en forte augmentation, alors que la commune se refuse à revoir à la hausse son pourcentage d'imposition.

Le budget investissement par le virement de la section fonctionnement nous permettra de rembourser par anticipation le prêt relais et d'effectuer des dépense votées par le Conseil Municipal à savoir l'aménagement partiel du terrain situé derrière la salle des fêtes et éventuellement l'achat d'un terrain situé à côté d'une structure municipale.

Concernant la police judiciaire du Maire

Maintenir des véhicules hors d'usage (VHU) sur son terrain n'est plus autorisé par la loi pour deux raisons. D'abord parce que cela constitue un trouble pour le voisinage et la réglementation parle de « préjudice visuel », la seconde raison est que même si les épaves se trouvent sur un terrain privé, elles constituent un risque de pollution désormais sanctionné par le code des collectivités territoriales et le code de l'environnement.
Ces épaves peuvent vite devenir gênantes à plusieurs titres :

– Tout d'abord visuellement, les voisins peuvent en éprouver une gêne certaine.

– Les fluides contenus dans le véhicule peuvent se répandre sur le sol et le polluer ainsi que les nappes phréatiques. De plus, en s'oxydant, la carrosserie peut également présenter un caractère polluant.

– Des animaux nuisibles peuvent y élire « domicile» ce qui n'est pas rassurant pour le voisinage.

À cette fin la gendarmerie procède régulièrement à des contrôles et à des survols en hélicoptère avec des prises de vue aériennes qui permettent de localiser avec précision les épaves, et par conséquent les contrevenants.

A savoir: En vertu de l'article 16 du Code de procédure pénale et de l'article L2122-31 du Code général des collectivités territoriales, les maires ont la qualité d'officier de police judiciaire dans le ressort du territoire de leur commune. A cet effet, il peut mettre en demeure le propriétaire ou le locataire de la parcelle afin de faire cesser cette infraction dans un délai de 15 jours. Si celui-ci ne s'exécute pas, il peut se voir contraint à payer une amende de 50 € par jour. La limite étant de 1500 € au total, ce qui équivaut à un mois. Ensuite, le maire peut faire enlever l'épave aux frais de l'occupant des lieux.

Par ailleurs, selon l'article R543-162 du code de l'environnement, tout propriétaire de véhicule hors d'usage (VHU) se trouve contraint de s'en débarrasser conformément à la loi. Tout propriétaire n'ayant pas respecté ces dispositions encourt une sanction pénale allant jusqu'à 2 ans d'emprisonnement et une amende de 75 000 €.

Règles de voisinage

Pour la tranquillité de tous, nous vous rappelons le contenu de l'arrêté préfectoral du 2/12/2009 portant réglementation des bruits de voisinage :

Les travaux à l'aide d'outils ou d'appareils bruyants (tondeuse, souffleur, tronçonneuse, perceuse, etc.) ne sont autorisés qu'aux horaires suivants :

- Les jours ouvrables de 8h30 à 12h00 et de 14h30 à 19h30
- Les samedis de 9h00 à 12h00 et de 15h00 à 19h00
- Les dimanches et jours fériés de 10h00 à 12h00

Revue de presse

Publié le 22/03/2023 - La Dépêche

Depuis vendredi 17 mars, l'école de Camburat s'appelle le petit prince. La cérémonie de dénomination de l'école et de son pavoisement a eu lieu en même temps, en présence de Madame la sous-préfète de Figeac, de l'inspecteur de l'Education Nationale, d'un représentant de la Gendarmerie, des maires du RPI de Cardaillac, Camburat, Planioles et Fourmagnac, du conseil municipal et de nombreuses personnes. Ce fut l'occasion pour la maire, de rappeler l'origine du drapeau tricolore et de raconter le déroulement du projet entrepris l'année dernière suite au souhait de l'enseignante. La plaque réalisée par l'imprimerie Sandré est particulièrement réussie. Elle représente le petit prince avec l'avion, un clin d'œil à l'importance de l'industrie aéronautique à Figeac. La sous-préfète assistait pour la première fois à un pavoisement d'école et s'est réjouie au nom de l'Etat de voir une commune appliquée à la loi. Par ailleurs, comme l'inspecteur de l'Education Nationale, qui nous a fait voyager d'astéroïde en astéroïde avec le petit prince, elle a salué le choix du nom et de l'œuvre d'Antoine de Saint-Exupéry pour son lyrisme. les 34 élèves, qui avaient étudié le livre, suivaient également avec attention le discours de l'inspecteur. Ils avaient auparavant récité à tour de rôle, avec brio, les paroles du petit prince dont "Fais de ta vie un rêve, et d'un rêve, une réalité", la citation inscrite sous le dessin.

Publié le 13/10/2023 - La Dépêche

l'essentiel : Le Figeacois n'en a pas fini avec son passé minier pourtant révolu depuis plus d'un demi-siècle. Le projet de création de Secteurs d'Information sur les Sols (SIS) qui vise à répertorier les terrains pollués inquiète les propriétaires et met en colère les collectivités locales.

Publié le 17/11/2023 - La Dépêche

Accompagnés par quelques jeunes, ils sont toujours fidèles à cet hommage ceux dont les parents ont connu la guerre.

Ainsi, une trentaine de personnes ont écouté le message de Sébastien Lecornu, ministre des armées lu par Evelyne NICOL-HEIMBURGER, maire de Camburat, puis celui de l'union Française des anciens combattants lu par Christian Poussardin, 1er adjoint et enfin par la voix de Denis Raffy 2ème adjoint, la liste des morts pour la France de Camburat auquel s'ajoutent les trois soldats morts en Irak cette année.

Au cimetière, des fleurs ont été déposées sur les tombes des soldats.

C'est autour d'un verre de l'amitié bien sympathique que s'est terminé ce moment d'hommage à tous « les morts pour la France » des conflits passés et actuels.

Syndicat d'adduction d'eau potable Camburat-Planioles

Toute l'équipe du Syndicat d'adduction d'eau potable Camburat-Planioles se joint à moi pour vous présenter tous nos vœux de santé pour 2024. Du bonheur, de la joie pour vous et votre famille.

Nous vous rappelons de surveiller votre compteur régulièrement afin d'éviter des surprises de consommation.
Petit Rappel : L'entretien du compteur est à la charge de l'abonné.

Travaux effectués pendant l'année 2023 :

- Apport de terre végétale au château Malmont pour un cout de 3573.00€
- Achat de deux ventouses sur réseaux : 3338.40€

Travaux à venir sur 2024

- Réhabilitation du réseau au lieu-dit « la Fallière »
- Changement du compteur de la station de pompage.
- Etude de diagnostic en vue du transfert de compétence eau au Grand Figeac (2026)

- 06.81.73.74.19 : **Secrétariat uniquement le Jeudi après-midi.**
- 06.07.35.64.76 : Problème technique (messagerie) : Mr LACOUT Guy
- 06.70.02.13.65 : Le président : Mr Grégoire Jean-Marc
- Adresse SAEP Chez Mr GREGOIRE « 2221 Route de Cardaillac » 46100 CAMBURAT
- Mail : **aep.camburat@orange.fr**

Quelques chiffres à retenir : **Prix de l'abonnement 2023 : 60€, prix de l'eau : 1,30€**

Suite au relevé des compteurs en octobre nous avons constaté une baisse de consommation d'eau, nous vous remercions pour la maîtrise de la ressource.

Toute l'équipe du syndicat d'eau potable de Camburat-Planioles reste à votre écoute, disponible et vigilante.

Le Président

L'EAU EST UN BIEN PRECIEUX ECONOMISONS LA !

RAPPEL DES CONSIGNES DE TRI

Trier, c'est remettre les choses à la bonne place. En plus ici, **c'est simple comme "bonjour" !** En suivant les consignes de cette page, vous ne jetez pas, vous triez, vous recyclez, vous valorisez.

E M B A L L A G E S

Bouteilles, pots et bocaux vides, **sans bouchon ni couvercle**.

CE QU'IL NE FAUT PAS METTRE

Vaisselle, verre type "Pyrex", ampoules, néons, vitres, miroirs et pare-brises

Par sécurité, ne déposez pas de verre au pied des bacs

EMBALLAGES EN **CARTON, MÉTAL, PLASTIQUE**

Briques et boîtes, canettes, boîtes de conserve, aérosols, barquettes, bouteilles et flacon, etc.

+ Tous les **PAPIERS**

Journaux, revues, prospectus, enveloppes, feuilles, etc.

CE QU'IL NE FAUT PAS METTRE

Seringues, verre, couches culottes végétaux, textiles

DÉCHETS DE **JARDIN ET DE CUISINE**

Pensez au composteur !

Echo de hameau

Fête des voisins de Malagorse

Lors d'une rencontre entre quelques habitants du hameau, l'idée d'une journée de rassemblement convivial a été émise et le souhait de réorganiser la fête des voisins a alors été prise. Qu'à cela ne tienne ! Des courriers ont été remis aux résidents avec deux dates proposées accompagnés d'un bulletin réponse. Une majeure partie a répondu, positivement ou négativement (en raison d'une non-disponibilité pour ces dates). Une réunion préparatoire a été organisée autour d'un apéritif chez Karine et Gérard Taillefesse afin de régler les modalités de l'organisation. Un grand merci à eux. La date retenue a été celle du 24 septembre et ce jour là nous nous sommes retrouvés chez Claire Salaviale qui a eu l'extrême gentillesse de mettre à disposition son terrain, ce dont nous la remercions à nouveau. Beaucoup de chance, temps idéal et chaud, toutes les conditions étaient réunies pour passer une agréable journée. Et ce fut une très agréable journée où chaque famille a apporté un élément du repas. Jen Michel Matéos nous a gratifié d'une excellente sangria en apéritif et un délicieux dessert en fin de repas. Cette journée a permis de rencontrer les nouveaux arrivants du hameau et pour l'ensemble des personnes d'échanger et de faire mieux connaissance. Les présents ont émis le souhait de renouveler ce type de journée et un engagement a été pris en ce sens. Un grand merci au comité des fêtes pour le prêt des tables. A l'année prochaine !

Concours de Soupe

Le 18 mars dernier, se tenait à la salle des fêtes de Camburat le 1er concours de soupe organisé par l'APE CarCampla (**Car**daillac-**Cam**burat-**Pla**nioles). Annie Georget est l'heureuse gagnante de la louche d'or.

Elle partage avec nous sa recette que voici :

Ingrédients :

250g d'agneau coupé en dés
1 bouquet de persil
1 oignon haché
1 petit bouquet de coriandre
125g de lentilles vertes
400g de pois chiches
500g de coulis de tomates
70g de concentré de tomates
2 branches de céleri
safran, sel, poivre, 1 soupçon de cannelle
huile d'olive
3 litres d'eau
200ml d'eau et 70g de farine pour la tadouira

Faire revenir 5mn la viande.
Ajouter le céleri coupé en petits morceaux. (5mn)
Ajouter le safran, la cannelle, le persil, la coriandre. Puis l'eau.
Faire cuire 30mn.
Ajouter les pois chiches (ayant déjà trempé depuis la veille ou déjà cuit), les lentilles vertes.
Saler, poivrer.
Laisser cuire pendant 1h.
Ajouter le concentré et le coulis de tomates.
Laisser cuire 30mn.
Faire la tadouira : Mélanger 70g de farine avec 200ml d'eau.
Verser la tadouira dans la soupe en remuant.
Pour servir, ajouter dans chaque assiette un peu de coriandre ciselé.

Bon appétit !!

COMITE DES FETES

Une année 2023 bien remplie !

Cette année 2023 touche bientôt à sa fin : c'est le moment de vous livrer une petite rétrospective des évènements organisés par le Comté des Fêtes de Camburat (CFC).

11 mars

Éternelle poule farcie qui ravit toujours les papilles, accompagnée des Two Beer or not Two Beer.

8 septembre

Le 8 septembre, l'occasion de célébrer tous ensemble l'ouverture de la Coupe du Monde de Rugby s'est présentée...et quelle soirée !

28,29,30 Juillet

Le dernier week-end de juillet a marqué 3 jours de fête sous le soleil, et surtout, dans notre nouveau lieu de réception aménagé depuis 2022. La fête d'été, c'est :

- ☑ 3 groupes de musique
- ☑ Des planches de charcuterie (vendredi)
- ☑ Un concours de pétanque (samedi)
- ☑ Des jeux gratuits pour les enfants
- ☑ Un repas festif
- ☑ Un vide grenier organisé par la société de chasse (dimanche)
- ☑ Un marché très gourmand

28 octobre

La soirée prévue afin de diffuser la finale de la Coupe du Monde de Rugby a été annulée faute de participants.

MILLE MERCIS !

Chaque année, votre participation généreuse aux aubades est précieuse. Toute l'équipe tenait à vous remercier.

Merci également d'être toujours aussi nombreux à venir aux différents évènements que nous organisons !

Retrouvez-nous sur les réseaux sociaux

Comité des fêtes Camburat

cfcamburat.46

LES RENDEZ-VOUS 2024

- Samedi 9 mars : Soirée festive de l'hiver
- Weekend du 26, 27 & 28 juillet

60 ANS DU CFC

- Samedi 2 Novembre : Soirée d'automne

L 'école le Petit Prince

Cette année l'école de Camburat, désormais nommée école Le Petit Prince, compte 19 élèves de CE1.

En 2023-2024, les élèves poursuivront un projet entamé l'an dernier « autour des arts ».

Après avoir préparé un bal et un concert en 2022-2023, cette année se concentrera sur les arts plastiques.

Pour commencer l'année en beauté, les élèves ont réalisé une visite guidée et un atelier artistique à l'atelier Jean Lurçat au château de Saint Laurent les Tours le vendredi 22 septembre matin.

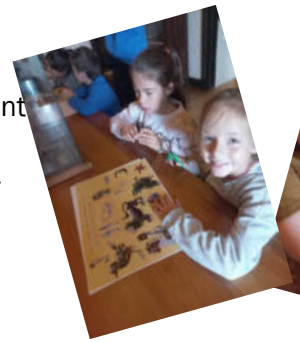

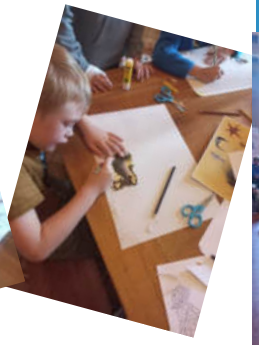

L'après-midi, ils se sont rendus sur le Chemin Art Nature à Latouille Lentillac pour admirer les installations artistiques en plein air et jouer à un rallye photos. Le projet est d'y installer et de mettre en valeur une œuvre collective réalisée pendant l'année à l'école. Il est prévu d'autres sorties et ateliers dans d'autres musées de proximité.

Par ailleurs, l'école a la chance d'avoir cette année à sa disposition l'ancienne salle de la bibliothèque communale, aménagée avec des tapis de qualité. Ce « dojo » est le bienvenu pour découvrir de nouvelles activités sportives bien au chaud, en sécurité ! Merci !

Dans le cadre de la **campagne nationale de lutte contre les noyades chez les enfants** de moins de 12 ans, lancée il y a quelques années par le Ministère des Sports, l'**Office Intercommunal des Sport (OIS) du Grand** Figeac dispense des **stages de natation**. Baptisé « J'apprends à nager », ce stage est entièrement pris en charge par l'OIS Grand Figeac et donc totalement gratuit pour les familles. Il se déroule au centre aquatique La LocÔ à Capdenac-Gare.

Pour participer ou avoir plus d'infos, il suffit de prendre contact auprès de l'OIS Grand Figeac par tél. au 05 65 34 52 54, mail à secretariat.oisgrandfigeac@gmail.com, ou en ligne sur https://www.oisgrandfigeac.com

Club de l'Amitié

C'est une tradition dans notre club de commencer l'année par **l'Assemblée Générale** qui a eu lieu le **17 janvier 2023.**
Notre club se maintient assez bien avec 58 adhérents.
On y fait le compte rendu financier, le déroulé des activités passées et les prévisions des activités à venir.
Un appel est fait aux adhérents pour rejoindre le conseil d'administration et Daniel Paget se propose, la salle le félicite.
Le Théâtre de Sainte Colombe est venu nous divertir .
C'est la tradition, ensuite on « tire les rois » avant de se séparer.
Après midi bien remplie.

Le QUINE du 26 février 2023 : un succès inattendu
Nous avons refusé une vingtaine de personnes faute de places.
Tout s'est bien passé, les participants ont eu l'air très satisfaits, résultats positifs.

Le stockfisch du 28 mars 2023 à Lavitarelle
C'est sans aucun doute la participation la plus forte pour ce repas typique de notre région.
On en profite pour fêter les 90 ans d'Yvonne Beffara juste sortie d'un séjour prolongé à l'hôpital.
Une particularité : 4 maires qui ont servi la commune sont présents.

La sortie à Bort les Orgues le 22 juin 2023
C'est toujours avec Le Rayon d'Or de Fons que nous l'organisons
Cette année, direction les alentours de Salers pour une présentation de la fabrication du fromage local suivi bien sûr d'une dégustation.
Puis destination Bort les Orgues avec un repas et une balade sur le Lac.
Le beau temps n'était pas avec nous mais l'ambiance était au rendez vous.

Le repas du 26 septembre 2023 préparé par le traiteur ''Papa Paella ''
Prendre un ancien par la main
Marie Jeanne et Annie, membres du bureau ont animé ce moment de convivialité.
Après avoir distribué les paroles adaptées à notre âge (sur l'air de Prendre un enfant par la main d'Yves Duteil) elles ont été accompagnées par les adhérents ce qui a donné une magnifique ambiance pour ce début de repas ;
D'autres chants ont suivi, faisant participer les convives avec par exemple ''Félicie aussi'' et quelques autres qu'elles ont mimés.
En fin de repas, Gérard a récité une série de poésies ce qui rappelé à beaucoup des souvenirs scolaires.

Bûche de Noël du 12 décembre 2023
Après midi jeux de sociétés suivis de la traditionnelle bûche de Noël accompagnée de chocolats, boissons froides, chaudes....

Pour les adhérents fatigués qui ne peuvent pas se déplacer, on s'arrange pour leur faire passer leur part afin qu'ils soient un peu avec nous

Vous pouvez toujours nous rejoindre, le meilleur accueil vous sera réservé

Meilleurs vœux et bonne santé à tous et toutes.

Le Président : Gérard Dubois

Les membres de la société de chasse vous présentent leurs meilleurs vœux 2024 et remercient les propriétaires de terrains qui leur permettent d'exercer leur passion sur leurs terres.

Bonne année à tous et à toutes.

Le 11 Novembre

C'est à l'occasion de la cérémonie du 11 novembre 2023 que nous avons pu voir le nouveau-porte-drapeau de Camburat : Camille Fau. C'est après une formation dispensée par l'Office National des Anciens Combattants (ONAC) que Camille a été habilité à remplacer Monsieur Davet. Nous en profitons pour remercier Monsieur Davet pour ses bons et loyaux services durant de si nombreuses années. Nous félicitons chaleureusement Camille d'avoir repris le flambeau et lui souhaitons une très belle carrière.

Pour les plus jeunes savez-vous ce qu'est un porte-drapeau ?

« Les porte-drapeaux sont des bénévoles, anciens combattants ou non, assurant lors des manifestations patriotiques le service du port du drapeau tricolore de leur association. Cette mission est hautement symbolique puisque le porte-drapeau rend hommage, au nom de la Nation française, aux combattants et aux disparus. Le porte-drapeau se doit donc d'exercer sa fonction avec dignité et constance ». (https://www.onac-vg.fr/en/node/602)

Il est porteur d'une hampe sur laquelle est attaché un étendard de cérémonie ; Il a pour rôle de le montrer à tous lors des cérémonies, de défilés ou de manifestations particulières. Généralement en tête de la formation ou du rassemblement il peut être à pied, en véhicule ou à cheval…

Qu'est-ce que la vexillologie ?

La vexillologie est l'étude des drapeaux (sur terre) et des pavillons (sur mer). Le terme tire son origine du mot latin vexillum signifiant étendard. Cette science étudie l'histoire des drapeaux et des pavillons, mais également la signification de ces derniers.

A propos des mines

La mine dite de Planioles concerne aussi Camburat. Si les anciens connaissent bien son histoire et ont toujours vécu avec sans trop s'en soucier, il n'en demeure pas moins qu'aujourd'hui ce tas de sable pose problème !!!

A deux reprises cette année, en juin puis en novembre, la commune a été amenée à délibérer à la demande de la Préfecture sur le classement en SIS (Secteurs d'Informations sur les Sols) de différentes parcelles situées au hameau de Roque et à Benne : **dans ses 2 votes la commune a émis un avis défavorable.**

En effet les mesures faites sur des parcelles à Roque et à Benne par Géoderis révèlent aujourd'hui une pollution au zinc, à l'arsenic et au plomb et ce sont les riverains et la commune qui devraient la gérer !!!!!

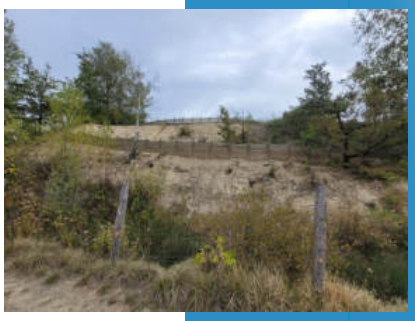

Après plusieurs échanges avec la mairie, les riverains ont décidé de monter un collectif de défense de leurs intérêts et la commune demande à l'Etat de clarifier ses résultats et de prendre à sa charge la dépollution.

La commune soutient ce collectif et peut déjà annoncer qu'il va être reçu par le Grand Figeac en début d'année prochaine.

Info pratique !

Quelles autorisations pour quels travaux ?

DP : Déclaration préalable
PC : Permis de construire

Réfection à l'identique
Ravalement de façade ou réfection de toiture : aucune formalité

Modification de l'aspect extérieur
Changement de couleur ou de matériaux en toiture ou en façade, création de nouvelles ouvertures, changement des menuiseries, pose de velux ou de panneaux solaires : DP

Création d'une terrasse
Accolée ou non à la construction principale, non couverte, sans surélévation ni fondation profonde : aucune formalité

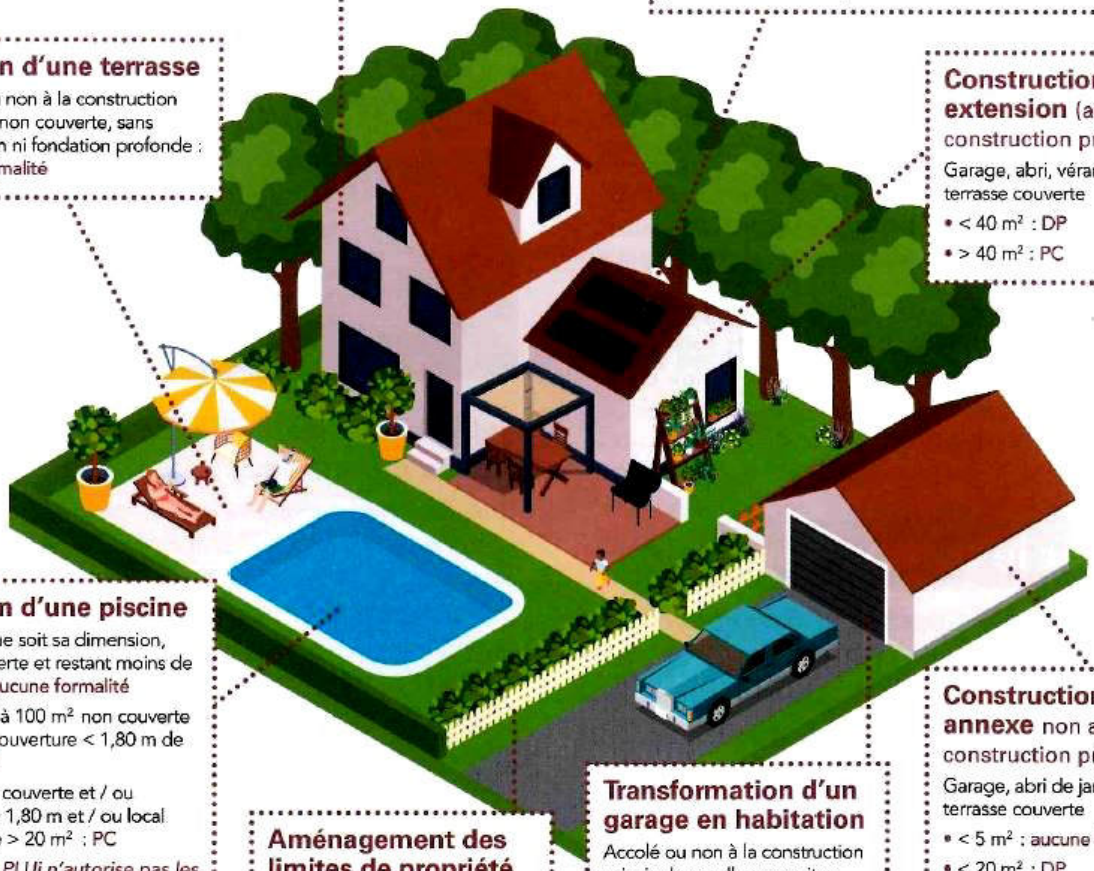

Construction d'une extension (accolée à la construction principale)
Garage, abri, véranda, pergola, terrasse couverte
- < 40 m² : DP
- > 40 m² : PC

Création d'une piscine
- Quelle que soit sa dimension, non couverte et restant moins de 3 mois : aucune formalité
- de 10 m² à 100 m² non couverte ou avec couverture < 1,80 m de haut : DP
- > 100 m² couverte et / ou hauteur > 1,80 m et / ou local technique > 20 m² : PC

A noter, le PLUi n'autorise pas les bassins de plus de 50 m².

Aménagement des limites de propriété
Mur, clôture, portail, haie : DP

Transformation d'un garage en habitation
Accolé ou non à la construction principale, quelle que soit sa surface : PC

Construction d'une annexe non accolée à la construction principale
Garage, abri de jardin, pergola, terrasse couverte
- < 5 m² : aucune formalité
- < 20 m² : DP
- > 20 m² : PC

Syndicat d'adduction d'eau potable Camburat-Planioles :

En cas de problème technique :

M. LACOUT Guy : 05 65 50 08 57

M. GREGOIRE J-M : gregoire.j.m@orange.fr

Déchetterie :

Causse de Nayrac

46100 FIGEAC - 05.65.50.21.67

Ouverture :

Du lundi au samedi de 9h à 12h et de 14h à 18h.

Numéros Utiles :

Samu : 15

Police Secours : 17

Pompiers : 18

Urgences (numéro unique) : 112

Centre Antipoison : 01 40 05 48 48

Un défibrillateur est localisé en façade de la salle des Fêtes

Si vous souhaitez recevoir par email les messages information de la commune de Camburat, abonnez-vous à la lettre d'information sur le site internet **www.camburat.fr** ou **télécharger l'application Panneau Pocket sur votre mobile**

Etat Civil 2023

Naissances

Le 19 Avril Roméo, Jean THIJSEN :
Stefan THIJSEN et Julie THIJSEN

Le 07 Mai Lyam BEFFARA :
Romain BEFFARA et Audrey LACOTTE

Le 25 Octobre Emy, Noélie MAILLARD :
Simon MAILLARD et Dorine PATTE

Mariages

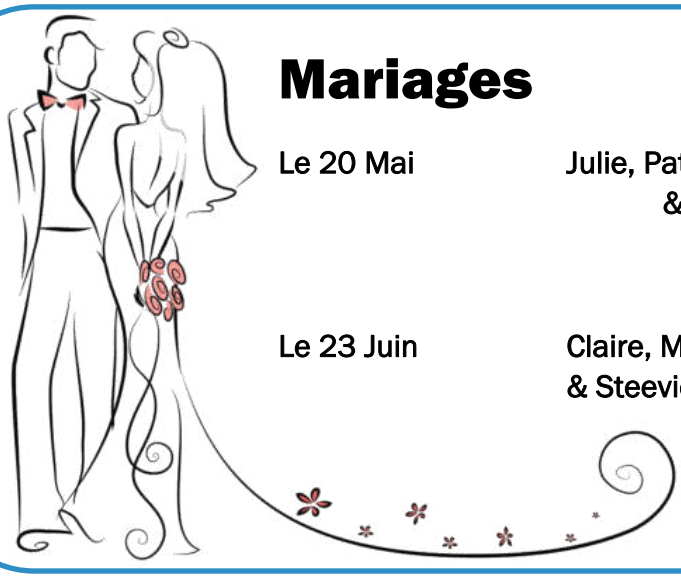

Le 20 Mai Julie, Patricia CHEVREUL
& Stephan THIJSEN

Le 23 Juin Claire, Marie, Simone HEIMBURGER
& Steevie, Marc ABLANA

Ils nous ont quittés

Le 07 Mars Etienne, Joseph, Eugène BEDOU domicilié à Malmont

Le 13 Avril Yves BALAT domicilié à Malmont

Le 04 Mai Laurent DAYNAC domicilié à Bennes

La 17 Octobre Marie Christine BEFFARA née MAS domiciliée à Pradelle

L'information en direct de la Commune sur PanneauPocket

La Commune s'est abonnée au service Panneau Pocket afin que vous soyez informé des évènements de la vie quotidienne, fête du village, travaux sur la voirie, arrêtés de la préfecture, alertes météo ou coupures réseaux, etc. ....

SIMPLE ET GRATUIT

Pas de compte à créer : 100% anonyme !

1. Il vous suffit de télécharger gratuitement l'application sur votre téléphone ou tablette en recherchant PanneauPocket sur **AppStore, PlayStore ou AppGallery.**

2. Ouvrez PanneauPocket, recherchez **votre Commune** ou **le code postal** et cliquez sur le ♥ situé à côté de son nom pour l'ajouter à vos **favoris**.

Félicitations, vous recevrez désormais les notifications des Panneaux d'alertes et d'informations en temps réel !

Retrouvez aussi PanneauPocket depuis votre ordinateur sur app.panneaupocket.com

BONNE UTILISATION !

Mots mêlés

Les lieux-dits de Camburat

CAMPAGNE
DOULAN
FAVARD
JONQUIERE
LABALME
LABORIE
LAFAILLIERE
LAGRANIE
LABRO
LAROMIGUIERE
LEBOURG
LEFAU
LEPECH
LEPINQUIE
LEPOUJOULAT
LESOULIE
LESCAUSSADES
LESCOMBES
LESGRANGES
MALEGORSE
MALMONT
MIERMONT
PECHLASERRE
PRADELLE
ROQUE
LESGENEVRIERES
MASDASSIN

S	P	I	M	E	M	L	R	B	V	L	L	E	P	I	N	Q	U	I	E
C	X	V	T	E	O	A	E	L	R	U	E	M	I	E	R	M	O	N	T
L	D	O	U	L	A	N	L	S	A	L	Ç	P	L	A	B	O	R	I	E
K	E	Q	F	Z	F	P	F	M	G	B	E	Y	E	B	L	K	I	A	R
A	O	S	F	P	Ç	C	L	D	O	E	A	S	X	C	I	P	E	O	X
R	K	B	C	U	Ç	Ç	Z	C	C	N	N	L	C	G	H	R	H	C	I
G	C	H	Z	A	B	D	D	P	D	X	T	E	M	O	R	P	V	P	G
M	L	E	P	O	U	J	O	U	L	A	T	M	V	E	M	P	I	H	S
F	L	L	U	P	V	S	N	X	D	X	Q	A	S	R	O	B	V	Ç	P
M	A	L	E	G	O	R	S	E	Ç	X	Z	A	P	J	I	V	E	P	N
Ç	J	O	X	L	L	A	F	A	I	L	L	I	E	R	E	E	Ç	S	C
C	J	V	K	P	A	K	W	D	D	H	T	I	F	A	V	A	R	D	I
I	H	O	F	K	H	G	E	B	C	E	L	E	B	O	U	R	G	E	M
J	D	P	N	W	D	S	R	E	Z	Z	S	N	P	Z	V	J	M	T	S
O	A	C	R	Q	P	I	P	A	S	L	E	S	G	R	A	N	G	E	S
O	Z	F	K	T	U	Ç	Ç	Z	N	Ç	N	F	R	Y	E	T	T	M	Ç
L	E	S	O	U	L	I	E	M	Ç	I	E	L	M	M	L	A	B	R	O
P	R	A	D	E	L	L	E	C	R	M	E	Ç	D	X	J	K	M	T	Q
L	E	F	A	U	M	L	A	R	O	M	I	G	U	I	E	R	E	C	G
M	A	S	D	A	S	S	I	N	E	Q	Z	C	A	M	P	A	G	N	E